

**(142) 锡金褐枯叶蛾 *Gastropacha sikkima* Moore, 1879** (图 160, 图版 V: 142)

*Gastropacha sikkima* Moore, 1879, *Deserpt. New Indian Ins. Collect. Atkinson*, I, p.75; Tams, 1935, *Mem. Musee Royal de Belgique, Hors Serie; Voyage aus Index Neerl, de LL. AA. RR. Le Prince et la Princesse Leopold de Belgique*, IV, fasc. 12, p.49. 1935.

*Stenophylloides sikkima* (Moore): Hampson, 1892, *Faun. Brit. India*, 1: 429—430.



图 160 锡金褐枯叶蛾 *Gastropacha sikkima* Moore

a. 雄性外生殖器; b. 阳茎

雄蛾翅展 65mm 左右。全体黄褐色，触角黑褐色，下唇须较长，向前伸，顶端黑褐色。前翅前缘斜直至顶端约 1/3 处向下弯曲，外缘斜直略呈弧状，中室端黑点明显，全翅斑纹不明显。后翅色稍深，较长。

**雄性外生殖器** 背兜侧突短粗，末端尖；抱器瓣背突宽短；抱器瓣腹突不明显；阳茎管状，较短，阳茎端膜内有 1 条粗长的骨片和 1—2 组较细的针状突。

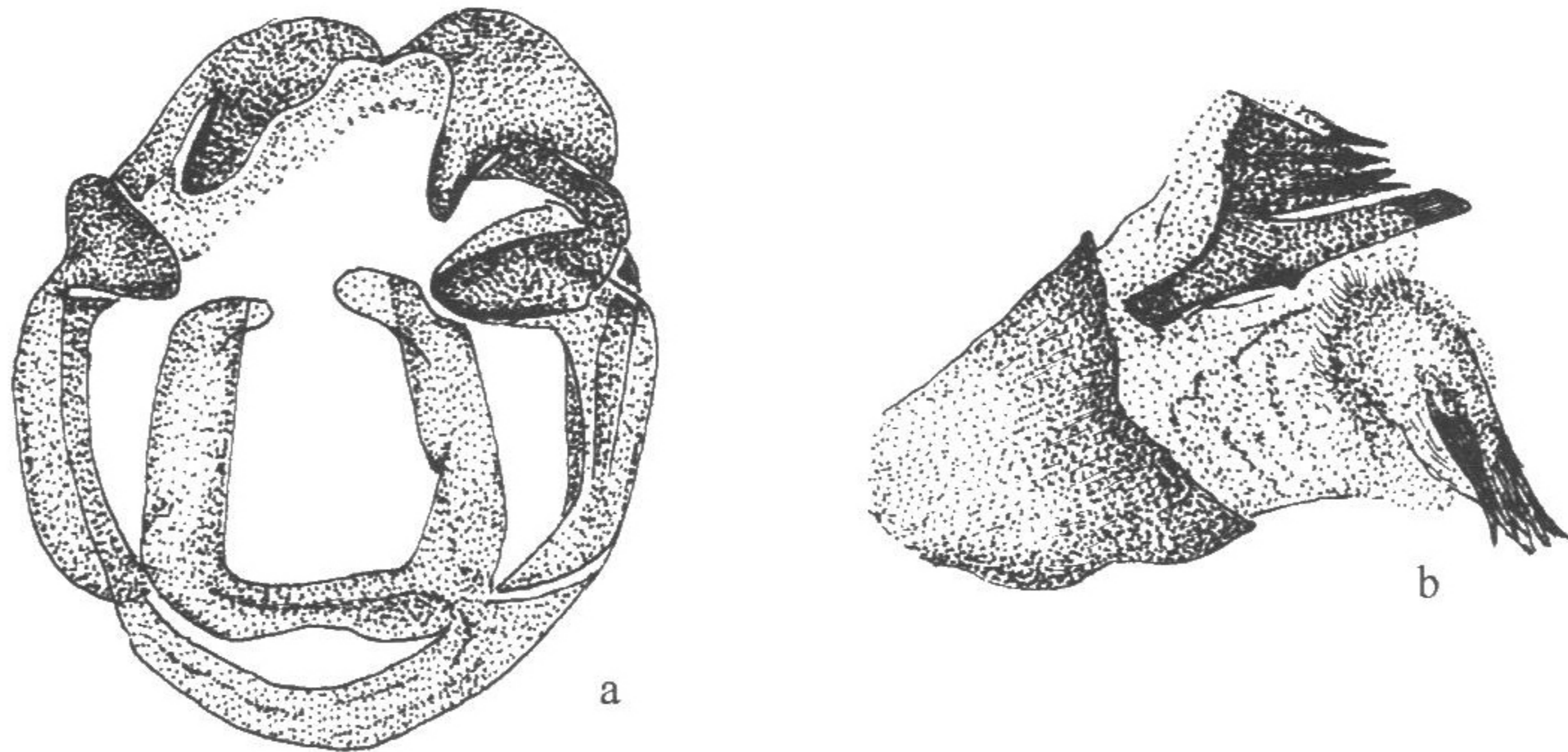
**生活习性** 在福建南部 7—8 月份出现成虫。

**观察标本** 福建龙栖山 1 ♂, 1981. VIII. 19。

**分布** 福建、云南（德钦、丽江）、西藏（亚东）；印度，尼泊尔，锡金、巴基斯坦，不丹。

**(143) 远东褐枯叶蛾 *Gastropacha orientalis* Sheljuzhko, 1943** (图 161, 图版 V: 143)

*Gastropacha orientalis* Sheljuzhko, 1943, *Z. Wien. Ent. Ges.*, 28: 13.

*Gastropacha quercifolia coreopacha* Bryk, 1948, *Ark. Zool.* 41 (A) 1: 32.

*Gastropacha hoenei* Lajonquiere, 1976, *Ann. Soc. Ent. Fr.* 12: 164.

**别名** 远东枯叶蛾。

翅展约 60mm。翅面花纹与李枯叶蛾相似，外缘的弯曲更大，特别是后翅 Sc + R<sub>1</sub>